

Rapport annuel sur le Prix et la Qualité du Service public d'élimination des déchets

2024



Communauté de Communes
Andaine-Passais



ccandainepassais.fr • 02 33 37 95 15
accueil@ccandainepassais.fr
26 avenue Léopold Barré - Juvigny Sous Andaine
61140 JUVIGNY VAL D'ANDAINE

Antenne locale • 02 33 38 88 20
accueil@antenne@ccandainepassais.fr
6 place du Marché - Passais la Conception

51250 PASSAIS VILLAGES
061-20005443-20251003-2025 10-09-00
Date de télétransmission : 28/10/2025
Date de réception préfecture : 28/10/2025

SOMMAIRE

Introduction	page 3
Présentation de la Communauté de Communes et de sa compétence « gestion des déchets »	
I- Les collectes sur le territoire	page 5
I-A La collecte des ordures ménagères	page 7
I-A1 Performances de la collecte des OM	page 9
I-A2 Indicateurs financiers de la collecte OM	page 9
I-B La collecte sélective	page 10
I-B1 Performances de la collecte sélective	page 12
I-B2 Indicateurs financiers de la collecte sélective	page 12
I-B3 Synthèse des collectes OM et CS	page 13
I-C Les collectes spécifiques	page 15
I-C1 AGIR la redingote - collecte des TLC	page 15
I-C2 ALL-LIVRES	page 16
I-D Les déchèteries intercommunales	page 17
I-D1 Performances des déchèteries intercommunales	page 20
I-D2 Indicateurs financiers des déchèteries intercommunales	page 22
II- Récapitulatif - Bilan financier global	page 23
III - Les actions mises en place et les actions programmées	page 25
ANNEXES	page 26
Annexe 1 : Les points de collecte d'apport volontaire	page 26
Annexe 2 : Organisation et desserte des collectes en porte-à-porte des OMR	page 28
Annexe 3 : Répartition tonnages / déchèteries 2023	page 29
Annexe 4 : Délibération fixant les tarifs des dépôts des professionnels	page 30

INTRODUCTION

Conformément au décret n° 2000-404 du 11 mai 2000, relatif au rapport annuel sur le prix et la qualité du service public d'élimination des déchets, obligation est faite pour les collectivités exerçant la compétence dans le domaine de la gestion et de l'élimination des déchets ménagers, d'établir un rapport annuel technique et financier sur l'exercice de cette compétence.

Le rapport ainsi rédigé présente la compétence « collecte, transport et traitement des déchets ménagers et assimilés », gérée par la CC Andaine-Passais.

Il est présenté à l'assemblée délibérante de la Communauté de Communes et de l'ensemble des communes membres qui doivent délibérer pour le valider, avant d'être mis à disposition du public dans les bâtiments administratifs du territoire.

Ce rapport annuel vise un double objectif :

- Rassembler et mettre en perspective, dans une logique de transparence, les données existantes sur le sujet.
- Permettre l'information des citoyens sur le fonctionnement, le coût, le financement et la qualité du service et, ce faisant, favoriser la prise de conscience par les citoyens des enjeux de la prévention et du tri des déchets, mais aussi de l'économie circulaire et de leur propre rôle dans la gestion locale des déchets.

PRÉSENTATION DE LA COMMUNAUTÉ DE COMMUNES ET DE SA COMPÉTENCE « GESTION DES DÉCHETS »

La Communauté de Communes Andaine-Passais (CCAP) est née dans le cadre de la loi NOTRE le 1er janvier 2017, de la fusion des Communautés de Communes du Bocage de Passais et du Pays d'Andaine.

Elle compte 13 210 habitants (population légale au 01/01/2024) et regroupe 12 communes :

Bagnoles de l'Orne Normandie, Céaucé, Juvigny Val d'Andaine, Mantilly, Passais-Villages, Perrou, Rives d'Andaine, Saint-Fraimbault, Saint Mars d'Egrenne, Saint Roch sur Egrenne, Tessé-Froulay, Torchamp.

La Communauté de Communes Andaine-Passais se situe dans le sud-ouest du département de l'Orne, à la limite de la Manche et de la Mayenne.

Son territoire correspond au canton de Bagnoles de l'Orne.

La Communauté de Communes est essentiellement composée de communes rurales à habitat dispersé. Bagnoles de l'Orne Normandie se distingue en qualité de station thermale et touristique avec un centre plus important constitué de nombreux immeubles collectifs et qui voit sa population doubler pendant la saison thermale, de février à novembre. Saint Fraimbault, village fleuri, accueille également de nombreux touristes.

CARACTERISTIQUES GEOGRAPHIQUES	SURFACE (en km ²)	335,30
	POPULATION	13 210
	DENSITE (en habitants / km ²)	39,40

Accusé de réception en préfecture
061-200069443-20251023-2025-10-03-DE
Date de télétransmission : 28/10/2025
Date de réception préfecture : 28/10/2025

La Communauté de Communes Andaine-Passais exerce la compétence « Environnement », comprenant la collecte et le traitement des Déchets Ménagers Résiduels (DMR) et assimilés, du tri sélectif et la gestion des 4 déchèteries.

Au 1er octobre 2018, le règlement de collecte est entré en vigueur. Il décrit les modes de collectes et d'enlèvements, par secteurs et par types de déchets et précise les droits et obligations des usagers des déchèteries. Ce document est librement consultable sur les sites administratifs de la Communauté de Communes, et dans les mairies des communes membres.

En 2021, le règlement des déchèteries est rédigé et adopté par le conseil communautaire. Ce document regroupe les informations concernant l'accueil et l'organisation des différents sites. Il est consultable sur chaque site.

En juin 2023 la collectivité crée le service « Gestion et Prévention des Déchets » qui devient l'interlocuteur auprès des usagers, des prestataires et des éco-organismes.

Il est composé d'un technicien et de 5 agents techniques chargés de l'entretien et de la gestion des 4 déchèteries intercommunales.

- **Le Conseil Communautaire**, composé de maires et élus des communes membres de la CC Andaine- Passais. C'est l'organe délibérant de la collectivité : il vote les délibérations actant les décisions entrant dans le champ des compétences de la CC Andaine-Passais.
- **Le Bureau Communautaire**, composé du Président, des Vice-Présidents et des maires. C'est l'organe exécutif de de la CC Andaine-Passais. Il procède à l'exécution du budget et des décisions du Conseil Communautaire.
- **Le Président**, élu parmi et par l'ensemble des élus communautaires en début de mandat. Il est l'Autorité Territoriale, responsable de l'organisation de la collectivité. Il est signataire pour l'exécution des décisions du Conseil Communautaire.
- **La Vice-Présidente** en charge de l'environnement, élue en début de mandat par le Conseil Communautaire. Elle a délégation de fonction du Président pour la compétence « environnement ».
- **La Commission Environnement**, composée de conseillers communautaires et renforcée par des conseillers municipaux, elle émet des avis concernant sa compétence.
- **La Directrice Générale Des Services**, collaboratrice de l'Autorité Territoriale, elle coordonne et organise l'action des services.
- **Le responsable du Pôle Technique**, Il est responsable de l'action des services techniques : GEMAPI, voirie, espaces verts, bâtiments, prévention et gestion des déchets.
- **Le service Prévention et Gestion des Déchets**, composé d'un agent administratif et de 5 agents techniques chargés de la gestion des 4 déchèteries intercommunales. Il gère au quotidien la compétence « collecte et traitement des déchets ». Il est l'interlocuteur des usagers, des prestataires et des éco-organismes. Il est intégré dans le Pôle Technique.

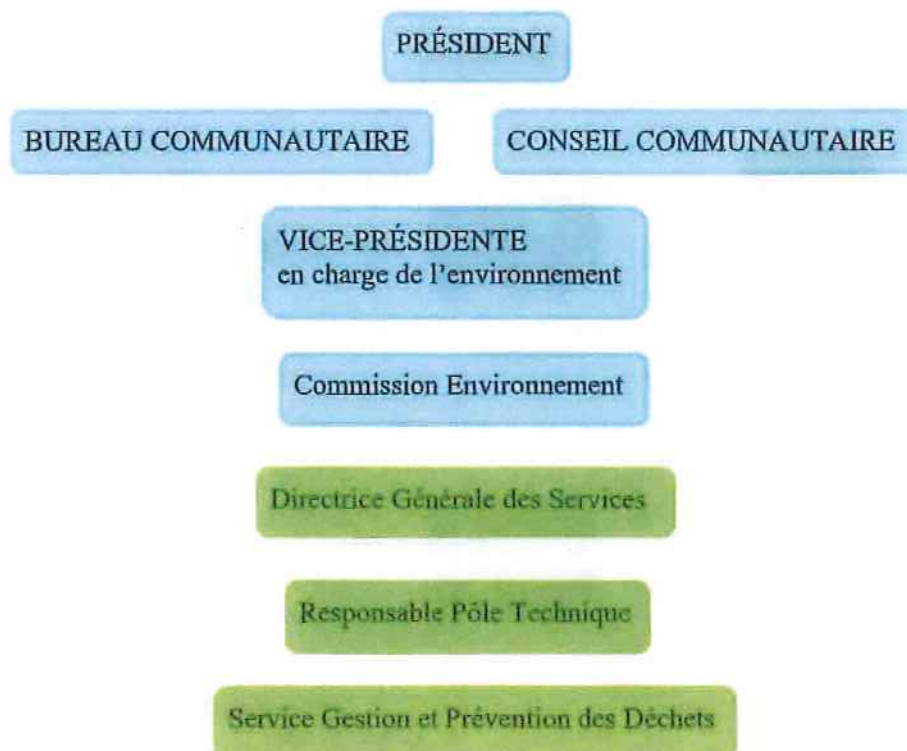

I- LES COLLECTES SUR LE TERRITOIRE

Ordures Ménagères/Collecte Sélective

Les déchets ménagers des habitants de la CC Andaine-Passais sont collectés en Porte A Porte (PAP) dans les bourgs de manière hebdomadaire au jour indiqué en annexe, et dans des colonnes identifiées et Points d'Apport Volontaire (PAV).



Conteneur OM Eco Bois



Colonnes destinées à la collecte sélective

La collecte sélective est organisée en apport volontaire fibreux, non fibreux et verre. Un parc de colonnes est mis à disposition des habitants sur chaque commune.

La commune de Bagnoles de l'Orne est collectée en Porte À Porte (PAP) depuis 2021 et en multimatériau (papiers, cartons, plastiques, métaux). Le verre reste en apport volontaire.

Pour l'organisation de cette collecte il est proposé aux Bagnolais d'acquérir des bacs de tri subventionnés en partie par la collectivité.

(Localisation des Points d'Apport Volontaire par commune en annexe 1)

Accusé de réception en préfecture
061-200068443-20251023-2025-10-09-DE
Date de télétransmission : 28/10/2025
Date de réception préfecture : 28/10/2025

Destination des déchets produits par les ménages

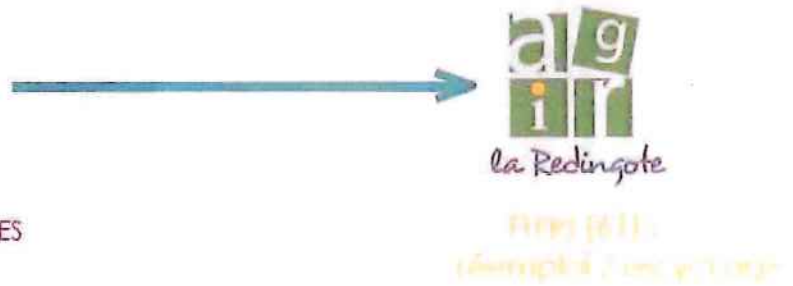
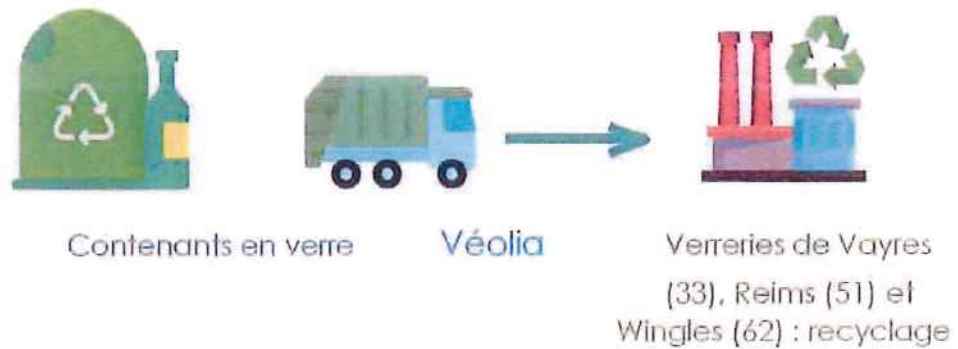
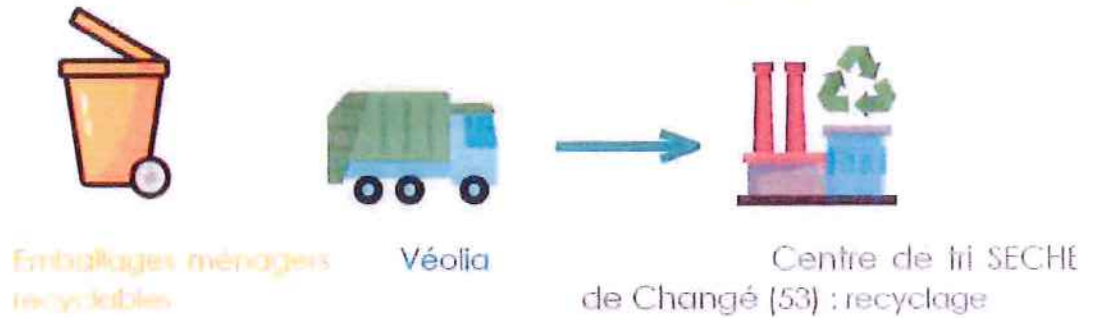
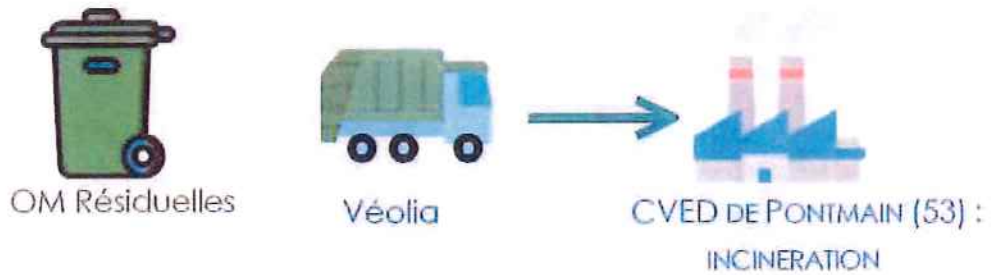



**Libraiie solidaire à Fiers
(44, rue Jacques Durmeyer) :
réemploi / recyclage**

Accusé de réception en préfecture
061-200069443-20251023-2025-10-09-DE
Date de télétransmission : 28/10/2025
Date de réception préfecture : 28/10/2025

I-A LA COLLECTE DES ORDURES MÉNAGÈRES

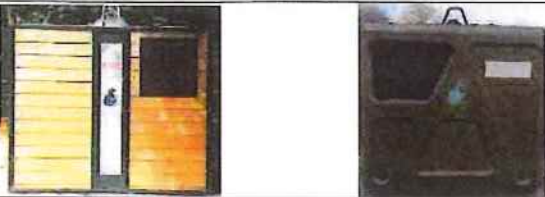
Le parc de collecteurs de la CC Andaine-Passais est composé de bacs roulants et de conteneurs

	
43 colonnes réparties sur 25 PAV	229 bacs roulants

Les dépôts sauvages : un fléau

Pour les combattre efficacement, des bacs roulants non indispensables ont été supprimés.

Schéma du mode de collecte des OMR sur le territoire de la Communauté de Communes Andaine-Passais

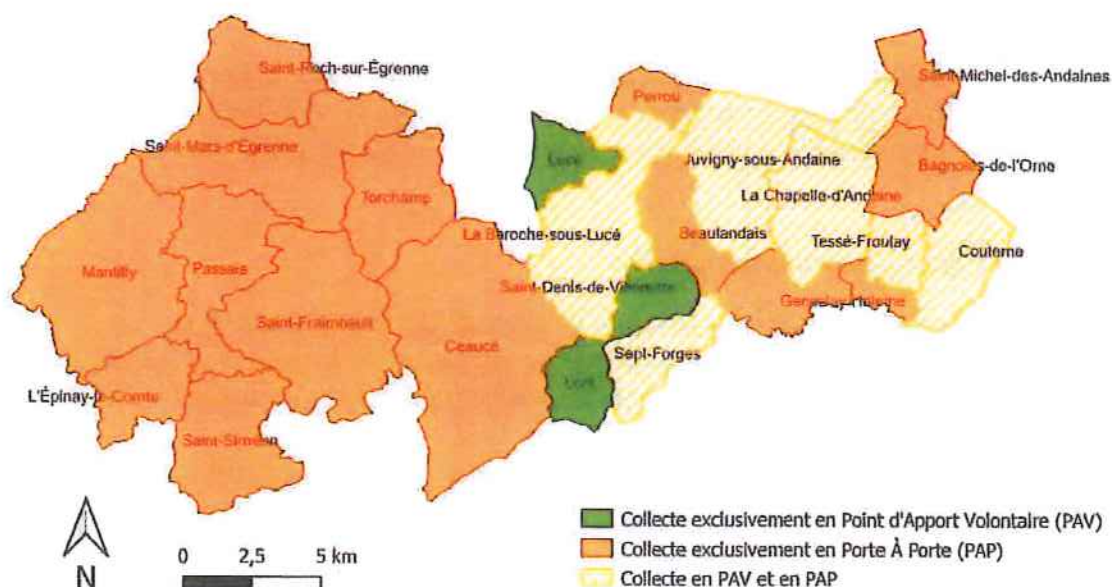

En raison des disparités au sein des communes nouvelles, cette carte reprend les communes déléguées

Accusé de réception en préfecture
061-200068443-20251023-2025-10-09-DE
Date de télétransmission : 28/10/2025
Date de dépôt en préfecture : 28/10/2025

La collecte des Ordures Ménagères Résiduelles (OMR) se fait en porte à porte (PAP) dans les centre-bourgs et en point d'apport volontaire (PAV) pour les campagnes.

Seules les communes historiques de Lucé, Loré et Saint Denis de Villeneuve ne sont pas desservies par le PAP et ne disposent que de points d'apports volontaires.

Les communes historiques de l'ancienne Communauté de Communes du Bocage de Passais sont collectées exclusivement en PAP.

Sur la commune de Tessé-Froulay, il n'existe que 2 points fixes (lieux-dits les Buards et l'Érable, comptés en PAP).



« Collecte en Porte À Porte :

Est aussi considérée comme collecte en porte à porte, la collecte en point fixe et en point de regroupement tel que défini ci-après :

Point fixe : lieu où sont placés en permanence des bacs roulants à usage collectif dans lesquels les usagers viennent déposer leurs déchets ménagers ;

Point de regroupement : lieu où les usagers déposent leurs contenants individuels (sacs ou bacs) préalablement à la collecte ; en cas de collecte en bacs, après la collecte les usagers récupèrent leurs bacs et les remettent sur leur propriété »

La collecte des déchets ménagers (résiduels), en Porte à Porte et en Point d'Apport Volontaire, est réalisée par la Société VEOLIA PROPRETE ENVIRONNEMENT depuis le 1^{er} août 2018 sur l'ensemble du territoire, marché renouvelé en juillet 2021.

Fréquence de collecte des résiduels :

La collecte en porte à porte a lieu à raison d'une fois par semaine.

Depuis le 1^{er} juillet 2021, la commune déléguée de Bagnoles de l'Orne est collectée 1 fois par semaine (le lundi), une deuxième collecte est effectuée le jeudi matin pour les gros producteurs.

Pour les PAV, les conteneurs sont également collectés une fois par semaine.

(Organisation et fréquence de collecte par commune en annexe 2)

I-A1 PERFORMANCES DE LA COLLECTE DES ORDURES MENAGERES

Performance OM PAP/PAV

ANNÉE	NOMBRE D'HAB.	TONNAGE OM EN PAP	TONNAGE EN OM EN PAV	TONNAGE TOTAL COLLECTÉ	PERFORMANCE KG/HAB./AN	ÉVOLUTION DE LA PERFORMANCE / N-1 (KG/HAB./AN)
2022	13 480	2 201,24	595,20	2 796,44	207,45 kg	- 3,41
2023	13 351	2 191,88	579,12	2 771,00	207,55 kg	+ 0,1
2024	13 210	2 162,70	567,40	2 730,10	206,67 kg	- 0,89

En décembre 2024 le Conseil Départemental de la Mayenne a repris la gestion du Centre de Valorisation Énergétique des Déchets de Pontmain. La Communauté de Communes n'a pas eu d'autre choix que de passer un contrat avec l'entreprise SECHE à Changé (53) pour traiter les ordures ménagères du territoire en enfouissement. Ce changement a induit une hausse du coût de collecte lié à la distance, ainsi qu'une hausse de la Taxe Générale sur les Activités Polluantes. Ce sont 96,8 tonnes d'ordures ménagères qui y ont été traitées en 2024.

I-A2 INDICATEURS FINANCIERS DE LA COLLECTE DES ORDURES MENAGERES

PRESTATION	PRESTATAIRES	MONTANT
COLLECTE	VEOLIA	580 340,14 €
TRAITEMENT	SUEZ ECOSYNERGIE	439 353,58 €
DEPENSES DIVERSES		2 964,26 €
SALAIRES ET CHARGES		40 697,07 €
TOTAL DES DEPENSES		1 063 355,05 €
REMBOURSEMENT ASSURANCES		911,66 €
TOTAL		1 062 443,39 €
COÛT DE REVIENT / HAB.		80,43 €
PRIX À LA TONNE : 389,16 €		

Les dépenses diverses correspondent à l'étude des marchés publics, à l'édition du calendrier de collecte sur la commune de Bagnoles de l'Orne, et aux frais de téléphonie.

I-B LA COLLECTE SÉLECTIVE

Seule la commune de Bagnoles de l'Orne (2 750 habitants) dispose d'une collecte sélective en Porte à Porte pour les emballages légers, excepté le camping municipal qui dispose d'un point d'apport volontaire.

Sur le reste du territoire des conteneurs en PAV sont mis en place, à raison d'un minimum par commune déléguée.

Le verre est collecté en PAV sur l'ensemble du territoire.

La collecte sélective en Porte à Porte et en Point d'Apport Volontaire (PAP et PAV) a été réalisée par la Société VEOLIA PROPRETE ENVIRONNEMENT sur l'ensemble du territoire.

La collectivité met à disposition des communes et des équipements publics, 163 conteneurs répartis sur le territoire, à savoir :

- 66 conteneurs à verres
- 50 conteneurs pour le plastique, briques alimentaires, emballages métalliques
- 47 conteneurs pour les cartons et papiers

BOUCLE DU RECYCLAGE DES EMBALLAGES PLASTIQUE

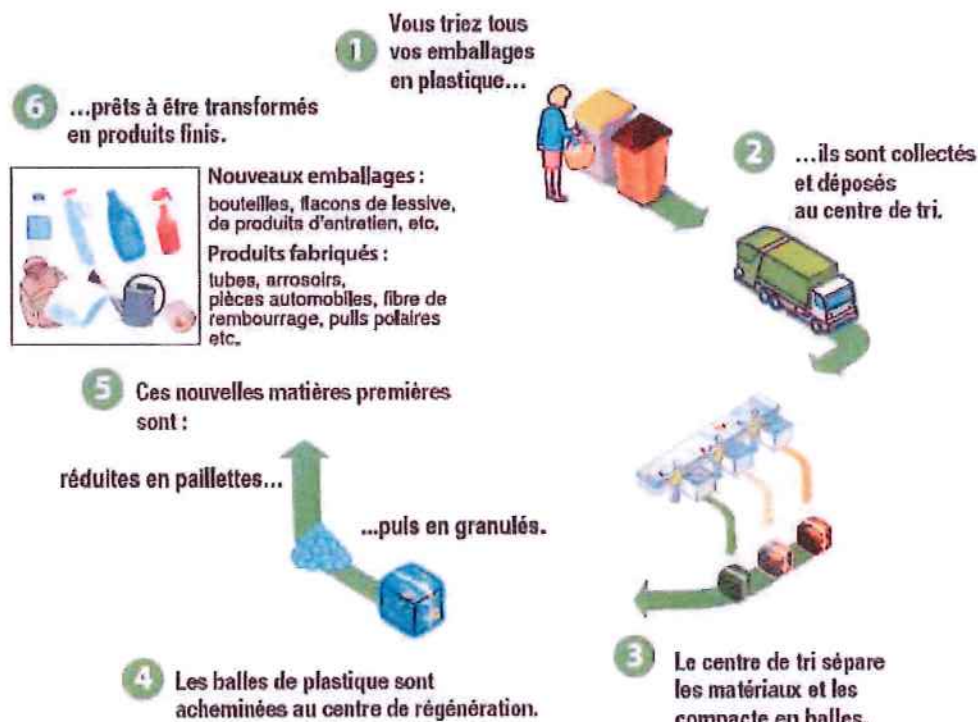

Accusé de réception en préfecture
061-200068443-20251029-2025-10-09-DE
Date de télétransmission : 28/10/2025
Date de réception préfecture : 28/10/2025

LES REFUS DE TRI

Tout matériau non exploitable par sa nature (emballage imbriqué) ou sa dimension (papiers déchiquetés, petits emballages) est classifié en refus de tri et ne pourra être recyclé, ce qui entraîne un manque à gagner en recettes auprès des repreneurs.

Une autre catégorie de refus de tri concerne les erreurs de tri :

- Les déchets d'équipement électriques et électroniques **A DEPOSER OBLIGATOIREMENT EN DECHETERIE.**
- Les DMS (Déchets Ménagers Spéciaux) – exemple : pot de peinture, aérosol, produits phytosanitaires et produits dangereux... **A DEPOSER OBLIGATOIREMENT EN DECHETERIE.**
- Les piquants-coupants et déchets de soins **en augmentation.**

Le centre de tri a développé des affiches sur les bons et mauvais gestes :

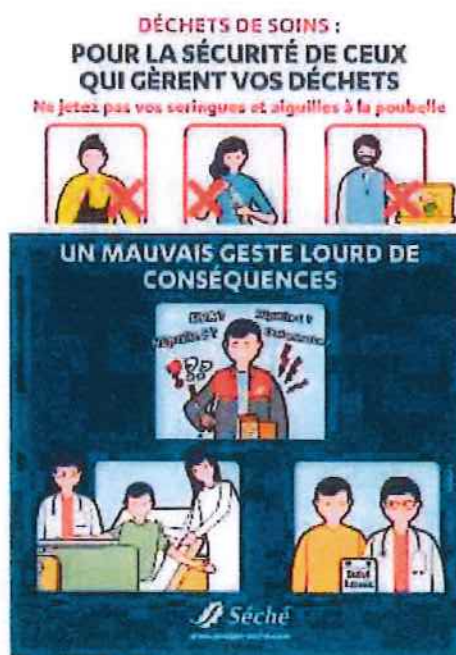

I-B1 PERFORMANCES DE LA COLLECTE SÉLECTIVE

TONNAGES COLLECTES EN 2024

POPULATION	TONNAGE VERRE	TONNAGE EMBALLAGES LEGERS
13 210 habitants	624,06 (+ 1,94 t)	558,04 (+ 12,52 t)
	PERFORMANCE kg / hab. / an	PERFORMANCE kg / hab. / an
	47,2 (46,6 en 2023)	42,24 (40,86 en 2023)
	PERFORMANCE GLOBALE DE LA COLLECTE SELECTIVE 89,44 kg / hab. / an (87,46 kg/hab. en 2023)	

Les emballages légers correspondent aux plastiques, métaux, briques alimentaires, papiers et cartons.

Les données montrent une augmentation continue des performances de tri.

I-B2 INDICATEURS FINANCIERS DE LA COLLECTE SELECTIVE

PRESTATION	PRESTATAIRES	MONTANT
COLLECTE	VEOLIA	347 035,58 €
TRAITEMENT	SECHE centre de tri à Changé (53)	165 437,55 €
DEPENSES DIVERSES		46 915,84 €
SALAIRES ET CHARGES		40 697,06 €
TROP PERÇU CITEO		3 048,80 €
TOTAL DES DEPENSES		603 134,83 €
	VENTE DE BACS	6 000 €
	VENTE DE COMPOSTEURS	2 283 €
	REVENTE DE MATERIAUX	56 492,44 €
	DONT VENTE DU VERRE	14 334,80 €
	SOUTIEN CITEO	214 192,24 €
	TOTAL RECETTES	278 967,68 €
	TOTAL	324 167,15 €
	COÛT DE REVIENT / HAB.	24,54 €

EPR (filiale de VEOLIA) reprend différents matériaux issus de la collecte sélective : carton, plastique (PET Clair, PET Foncé et PEHD, Acier et Alu).

SECHE reprend les JRM (Journaux, Revues, Magazines).

OI France reprend le verre.

Accusé de réception en préfecture
061-200065443-20251023-2025-10-09-DE
Date de télétransmission : 28/10/2025
Date de réception préfecture : 28/10/2025

Les dépenses diverses correspondent principalement à l'achat de bacs de tri pour la collecte sélective en Porte à Porte sur la commune de Bagnoles de l'Orne, à l'achat de composteurs, à la signalétique pour les aires de compostage, à l'étude des marchés publics, à l'édition du calendrier de collecte sur la commune de Bagnoles de l'Orne, et aux frais de téléphonie.

Les soutiens et les rachats de matériaux font baisser le coût de la collecte sélective de 50 %.

TRIER COÛTE MOINS CHER

I-B3 SYNTHÈSE DES COLLECTES OM ET CS

EVOLUTION DES TONNAGES DE COLLECTE PAR MATERIAU (CS ET OMR)

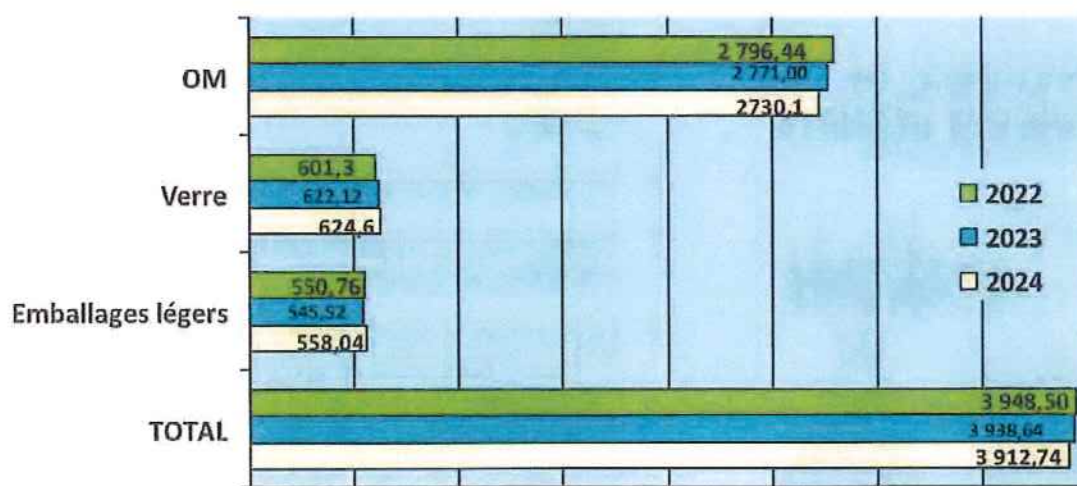

OM 69,77 %

2022 : CS 29,18 % / OMR 70,82 %

2023 : CS 29,65 % / OMR 70,35 %

2024 : CS 30,23 % / OMR 69,77 %

CS 30,23 %



Accusé de réception en préfecture
061-200068443-20251023-2025-10-09-DE
Performances de la collecte sélective en 2024
Date de réception en préfecture : 28/10/2025
89,49 kg/hab.

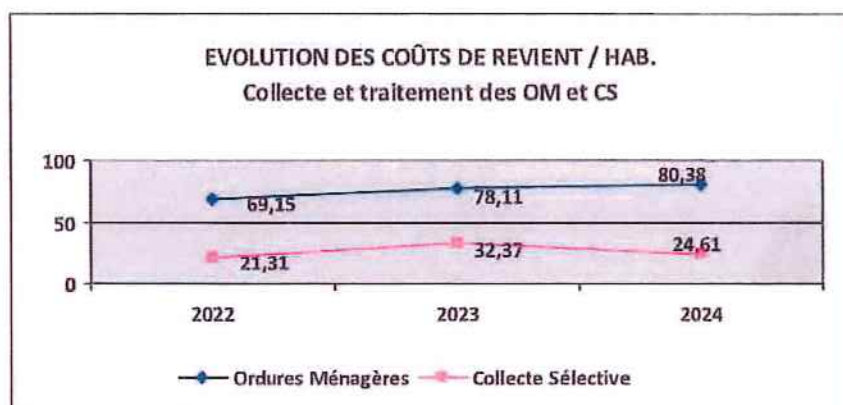

Les performances de tri en 2024 ont permis à la collectivité plus de soutien CITEO et plus de rachat de matières.

Cela a eu pour effet de faire baisser le coût / habitant de manière significative.

PLAN NATIONAL DE PRÉVENTION DES DÉCHETS

Le meilleur déchet est celui que l'on ne produit pas.



LES OBJECTIFS À ATTEINDRE D'ICI 2030

- > Réduire de 5% les déchets d'activités économiques
- > Réduire de 15% les déchets ménagers et assimilés
- > Réduire de 10% le gaspillage alimentaire
- > Atteindre l'équivalent de 5% du tonnage des déchets ménagers en matière de réemploi et réutilisation

Retrouvez la concertation du public sur le plan de prévention des déchets : www.prevention-dechets.gouv.fr

Le plan national de prévention des déchets s'articule autour de 5 axes :

1. Favoriser l'éco-conception : intégrer la prévention des déchets dès la conception des produits et des services.
2. Allonger la durée de vie des produits : entretien et réparation
3. Développer le réemploi et la réutilisation
4. Engager les acteurs publics dans des démarches de prévention des déchets
5. Lutter contre le gaspillage et réduire les déchets : Réduire la production de déchets, réduire la consommation de produits à usage unique, lutter contre le gaspillage alimentaire.

Le PNPD fixe des objectifs quantifiés à atteindre d'ici 2030 :

- Réduire de 5% les déchets d'activités économiques
- Réduire de 15% les déchets ménagers et assimilés
- Réduire de 50% le gaspillage alimentaire
- Atteindre l'équivalent de 5% du tonnage des déchets ménagers en matière de réemploi et réutilisation

Source : Ministère de la transition écologique

Accusé de réception en préfecture
061-200068443-20251023-2025-10-09-DE
Date de télétransmission : 26/10/2025
Date de réception préfecture : 26/10/2025

Traitement des recyclables secs (papiers/cartons et plastiques/métaux) collectés :

Localisation des unités de traitement

Période	COLLECTE ET TRANSPORT	TRAITEMENT ET TRI
Année 2023	VEOLIA PROPRETE ENVIRONNEMENT ZA LA REMAIZIERE 61790 SAINT PIERRE DU REGARD	SECHE CHANGE Les Hêtres CS 200200 53811 CHANGE

Le verre est recyclable à l'infini. La collectivité travaille avec Oi France pour son recyclage.

I-C LES COLLECTES SPÉCIFIQUES

La CCAP a conclu des conventions avec des associations ayant pour objet l'insertion et le réemploi. Ainsi les textiles, linges et chaussures mais également les livres et revues peuvent être déposés dans les collecteurs dédiés disposés sur l'ensemble du territoire.

Ces collectes sont programmées périodiquement et effectuées par les associations de manière autonome.

I-C1 AGIR la redingote – collecte des TLC

L'association « AGIR la redingote » met gracieusement 12 collecteurs destinés aux textiles, linges et chaussures (TLC) sur le territoire.

Pour l'année 2024, ce sont 33,518 tonnes qui ont été valorisées (réemploi) ou recyclées.

Les activités supports de l'association ont permis d'accueillir 148 personnes en 2024 sur Alençon et Flers. Au travers de la remobilisation au travail, doublée d'un accompagnement individualisé apporté par l'Association, 26 personnes sur 41 ont pu retrouver le chemin de l'emploi ou de la formation professionnelle.

Les matières non réemployées sur Alençon et Flers ont été envoyées à la société GEBETEX, membre de la FEDEREC (Fédération professionnelle des entreprises du recyclage) située à Vernon en Normandie.

Accusé de réception en préfecture
061-200068443-20251023-2025-10-09-DE
Date de télétransmission : 28/10/2025
Date de réception préfecture : 28/10/2025

Les points de collecte sur le territoire :	A déposer en sacs fermés (30L maxi)
<p>Bagnoles de l'Orne</p> <ul style="list-style-type: none"> - Cabinet médical - Parking ancien magasin Intermarché <p>Couterne :</p> <ul style="list-style-type: none"> - Mairie <p>Juvigny sous Andaine :</p> <ul style="list-style-type: none"> - Parking de la Communauté de Communes - Au stade <p>La Baroche sous Lucé</p> <ul style="list-style-type: none"> - Parking épicerie <p>La Chapelle d'Andaine :</p> <ul style="list-style-type: none"> - Parking salle Roland Fléchar - Parking magasin Carrefour <p>Passais la Conception</p> <ul style="list-style-type: none"> - PAV Ateliers Municipaux <p>Saint Fraimbault :</p> <ul style="list-style-type: none"> - PAV Ateliers Municipaux <p>Mantilly :</p> <ul style="list-style-type: none"> - Terrain de football <p>St Mars d'Egrenne :</p> <ul style="list-style-type: none"> - Mairie 	<p>A déposer en sacs fermés (30L maxi)</p> <div> <div> <p>VETEMENTS (bon état ou usagers)</p> <ul style="list-style-type: none"> - homme - femme - enfant </div> <div> <p>LINGE DE MAISON</p> <ul style="list-style-type: none"> - rideaux - couvertures - draps - nappes - tissus </div> <div> <p>CHAUSSURES</p> <ul style="list-style-type: none"> - baskets - chaussures (bon état ou usagées) </div> <div> <p>MAROQUINERIE</p> <ul style="list-style-type: none"> - sac à main - cartable - sac de sport </div> </div> 

I-B2 ALL-Livres

Depuis 2022, l'association All-livres a signé une convention de partenariat pour déployer des bornes destinées à la collecte des livres et des revues.

Elles sont situées sur les communes de la Chapelle d'Andaine (PAV parking Salle Fléchar), Passais la Conception (PAV du gymnase) et à Bagnoles de l'Orne.

L'association dispose de l'agrément « entreprise adaptée » permettant l'accompagnement de 8 salariés reconnus travailleurs handicapés.

Grâce aux dons de livres, l'association facilite l'accès à la culture pour tous en proposant des livres à petit prix en boutique solidaire (Flers) et en organisant des lectures dans des EHPAD.

I-C : LES DÉCHÈTERIES INTERCOMMUNALES



La Communauté de Communes Andaine-Passais gère les 4 déchèteries réparties sur le territoire.

L'accès à la déchèterie est exclusivement réservé aux particuliers et professionnels du territoire.

Par conventionnement, les habitants de Saint Ouen le Brisoult et Méhoudin sont autorisés.

Depuis 2020 les déchèteries disposent d'un règlement intérieur que les usagers peuvent consulter sur simple demande.



Déchetteries



Les déchèteries sont de la compétence de la Communauté de Communes Andaine-Passais.
Pour les apports supérieurs à 3m³, il est demandé de contacter le gardien afin de s'assurer de la disponibilité des bennes.

Les déchèteries sont interdites aux professionnels hors territoire.

L'accès aux déchèteries n'est plus autorisé 15 min. avant la fermeture.

CEAUCE Zone Artisanale

 06.18.78.21.21

	Hiver (du 02/11 au 31/03)		Eté (du 01/04 au 31/10)	
	Matin	Après-midi	Matin	Après-midi
Lundi		14h – 17h		14h – 18h
Mercredi		14h – 17h		14h – 18h
Vendredi		14h – 17h		14h – 18h
Samedi	9h – 12h	14h – 17h	9h – 12h	14h – 18h



COUTERNE

Lignou

 06.35.98.41.21

	Hiver (du 02/11 au 31/03)		Eté (du 01/04 au 31/10)	
	Matin	Après-midi	Matin	Après-midi
Lundi		14h – 17h		14h – 18h
Mardi	9h – 12h	14h – 17h	9h – 12h	14h – 18h
Jeudi	9h – 12h	14h – 17h	9h – 12h	14h – 18h
Samedi	9h – 12h	14h – 17h	9h – 12h	14h – 18h

JUVIGNY s/s ANDAINE

La gare

 06.18.78.19.98

	Hiver (du 02/11 au 31/03)		Eté (du 01/04 au 30/10)	
	Matin	Après-midi	Matin	Après-midi
Lundi	9h – 12h	14h – 17h	9h – 12h	14h – 18h
Mercredi	9h – 12h	14h – 17h	9h – 12h	14h – 18h
Vendredi	9h – 12h	14h – 17h	9h – 12h	14h – 18h
Samedi	9h – 12h	14h – 17h	9h – 12h	14h – 18h



PASSAIS LA CONCEPTION Les Miserais

 06.99.94.03.27

	Hiver (du 02/11 au 31/03)		Eté (du 01/04 au 30/10)	
	Matin	Après-midi	Matin	Après-midi
Lundi		14h – 17h		14h – 18h
Mercredi		14h – 17h		14h – 18h
Jeudi		14h – 17h		14h – 18h
Samedi	9h – 12h	14h – 17h	9h – 12h	14h – 18h

Accusé de réception en préfecture
061-200068443-20251023-2025-10-09-DE
Date de télétransmission : 28/10/2025
Date de réception préfecture : 28/10/2025

Les déchetteries sont équipées de :

- Bennes pour recevoir : déchets verts, cartons, ferrailles, encombrants, bois, gravats, et mobilier (sauf sur le site de Céaucé).
- Fûts pour recevoir : les huiles minérales, les filtres à huile, les huiles végétales, les piles usagées.
- Caisses palette de 580 litres pour les bidons souillés, les produits pâteux (peintures, vernis, cires...).
- Armoire DMS (Déchets Ménagers Spéciaux) avec caisse « crocodile » pour les produits phytosanitaires, les aérosols, les solvants diluants, les acides, les bases, les comburants, les radiographies, les produits non identifiés...
- Un espace au sol et des caisses grillagées pour les DEEE (Déchets d'Équipements Électriques et Électroniques).
- Bac / cartons pour les cartouches d'encre.
- Boxes pour les ampoules et les néons.

Les pneus, les déchets amiantés, les ordures ménagères, les médicaments et les déchets de soin (poches, seringues...) sont strictement interdits.

* Une aire de stockage de branchages est à disposition des usagers des déchetteries de Passais et de Juvigny sous Andaine. Le broyage est effectué 3 à 4 fois par an selon les besoins.

* Un local réemploi a été aménagé sur le site de Juvigny sous Andaine. Les usagers peuvent y déposer divers objets en bon état, afin de leur donner une seconde vie.

Une convention est passée avec les fourmis fertoises, association basée à la Ferté-Macé, qui assure la collecte, la réparation et la revente.

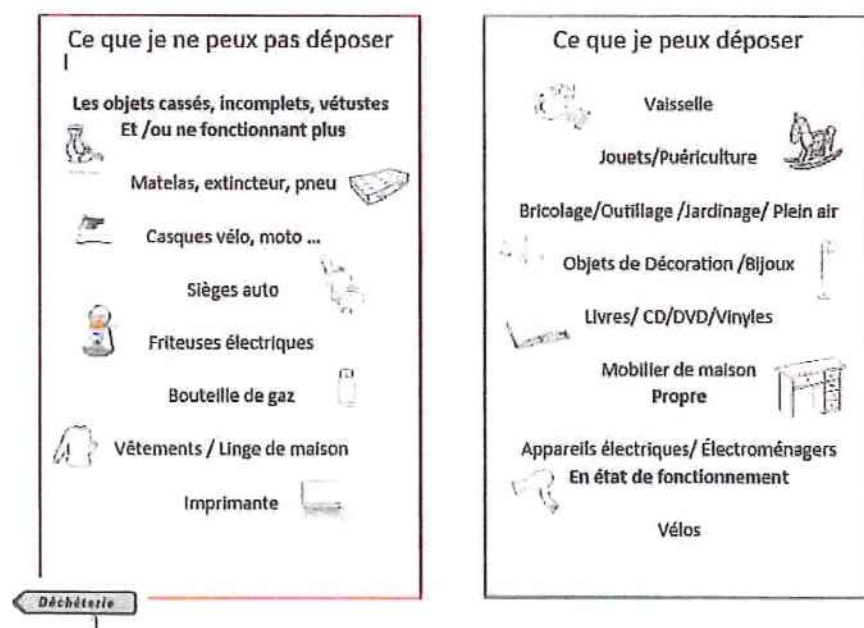

Consignes de tri « LES FOURMIS FERTOISES »

FORMATIONS

Dans l'objectif d'acquérir les bons gestes et d'apprendre les conduites à tenir, mais aussi pour les sensibiliser sur les risques professionnels, les agents de la CCAP ont pu suivre plusieurs formations :

Accusé de réception en préfecture
061-200068443-20251023-2025-10-09-DE
Date de télétransmission : 28/10/2025
Date de réception préfecture : 28/10/2025

- **PREVENTION ET SECURITE SUR LA DECHETERIE :**

Connaître les risques sur la déchèterie. Savoir réagir en cas d'incident ou d'accident sur la déchèterie.

- **LA PRISE EN CHARGE DES DMS**

Identification, manipulation, stockage, transport et traitement des DMS.

- **TEMOIN DEBUT D'INCENDIE**

Principe de combustion et de propagation. Caractéristiques des extincteurs. Consignes incendie de l'établissement.

- **ACTEUR PRAP** (Prévention des Risques liés à l'Activité Physiques).
- **GESTION DU STRESS ET CONFIANCE EN SOI**

I-C1 : PERFORMANCES DES DECHETERIES INTERCOMMUNALES

RÉPARTITION DES TONNAGES ENLEVÉS PAR MATÉRIAU

(Détail par déchèterie en annexe 3)

	Tout-venant	Gravats inertes	Bois	Déchets verts	Branchages	Cartons	Ferrailles	Mobilier
Nombre d'enlèvement	262	7	95	149	44	120	59	NC
Tonnage	1 286,54	64,48	316,34	910,20	1 034,18	112,72	206,82	NC

A ces tonnages, s'ajoutent :

- 56,323 tonnes de DDS (déchets diffus spécifiques : **déchets issus de produits chimiques présentant un risque pour la santé et l'environnement**. Ils nécessitent un traitement spécifique et doivent être collectés séparément des ordures ménagères.)
- 2,832 tonnes de piles ;
- 125,668 tonnes d'appareils électriques et électroniques (D3E).

Filière de traitement des matériaux collectés dans les déchèteries

Déchets	Traitement
Tout venant	Enfouissement
Tontes	Plate-forme Compostage agriculteurs
Branchages	Plate-forme Compostage agriculteurs
Inertes/Gravats	Enfouissement classe 3
Ferrailles	Recyclage
Cartons	Valorisation matière
Bois de classe B	Panneaux de particules Fabrication combustible (100 %)
DEEE	Recyclage /Valorisation/Elimination
Piles, batteries	Valorisation matière
Huiles minérales et végétales	Valorisation matière
Autres DDS	Valorisation énergétique et recyclage
Ampoules / néons / cartouches d'encre	Valorisation matière

Accuse de réception en préfecture
061-250069443-20251023-2025-10-09-DE
Date de réception préfecture : 28/10/2025

Collecte D3E



Les tonnages des D3E (Déchets d'Équipement Électrique et Électronique) enlevés et réemployés par l'éco-organisme OCAD3E, pour l'année 2024 :

Déchetterie	Tonnages enlevés / déchèterie				Total
	GEM Hors Froid	GEM Froid	Ecrans	PAM	
Juvigny	13,94	9,197	3,2	16,63	41,967
Couterne	11,515	5,91	2,548	15,463	35,436
Passais	9,547	5,904	3,016	11,974	30,441
Céaucé	6,093	4,306	0,768	6,657	17,824
	41,095	24,317	9,532	50,724	125,668

GEM : gros électroménager

PAM : petits appareils ménagers

Le tonnage de D3E collectés en 2024 est de 125,668 tonnes pour l'ensemble des déchèteries du territoire. Le soutien financier versé par ECOLOGIC, l'éco-organisme agréé avec qui la collectivité a signé une convention, est de 13 444,66 €.

Collecte ECOMOBILIER

La collectivité a signé une convention avec ECOMOBILIER, éco-organisme chargé de collecter et valoriser le mobilier usagé pour lui offrir une deuxième vie, en recyclant les matériaux ou en les utilisant comme source d'énergie.

Des bennes sont à disposition sur les sites de Couterne, Juvigny sous Andaine et Passais la Conception. Par manque d'espace, la déchèterie de Céaucé ne peut accueillir de benne DEA (Déchets d'Éléments d'Ameublement).

Que deviennent les matériaux issus des DEA après leur collecte, tri et préparation ?

*DEA = Déchets d'Éléments d'Ameublement



Bois
68%

Le bois peut servir à fabriquer des panneaux de particules et ainsi, redevenir un meuble.



Rembourrés
20%

Les canapés sont broyés pour servir de **combustible** dans les **cimenteries**.



Mousse
1%

La mousse d'un matelas peut être récupérée pour faire des **matelas**, **coussins**, **oreillers**, **canapés**, **chaises**.



Métaux
2%

Recyclables indéfiniment et sans perdre leurs propriétés pour faire de nouveaux produits.



Plastiques
1%

Le plastique d'une chaise peut servir à fabriquer des **tuyaux**.



Coussins et oreillers
1%

Les garnissages en plume et polyester peuvent être recyclés dans l'industrie textile ou valorisés en **énergie**.

LE SAVIEZ-VOUS ?

L'éco-participation, un outil au service de la protection de l'environnement

Depuis le 15 novembre 2006, tous les produits électriques et électroniques vendus aux ménages, en ligne ou en magasin, sont soumis à l'éco-contribution (ou éco-participation) dont le montant s'ajoute, de façon visible et transparente, au prix de chaque produit.

Perçue auprès du consommateur au moment de l'achat, cette contribution environnementale constitue la principale ressource financière de la filière des éco-organismes qui la reverse sous forme de soutiens aux collectivités territoriales compétentes.

La valorisation par séparation des matières

Pour valoriser les déchets d'équipements électriques et électroniques, il convient de séparer les matières premières, par une série de procédés mécaniques et physiques appelée "le broyage tri matière". Les matières récupérées en bout de chaîne seront réinjectées dans le circuit de fabrication d'équipements neufs.

I-C2 : LES INDICATEURS FINANCIERS

PRESTATAIRES	PRESTATIONS	MONTANT
PRESTATAIRES MARCHE	DOR, GNI, GI, CARTONS, BOIS, DECHETS VERTS, DMS, COMPOSTAGE, TRANSPORT ET BROYAGE DES DECHETS VERTS,	558 471,16 €
SPHERE	LOCATIONS BENNES	2 779,97 €
Evacuation des pneus		3 160,56 €
Réparation bennes + transport		1456,38 €
Interventions dans les déchèteries (conventions pour pousser les branches, tasser les bennes...)		1 483,20 €
Dépenses diverses (téléphones, eau / électricité, fournitures, formation, déplacements, fonctionnement, équipements, assurances...)		18 674,59 €
Remplacement en déchèterie (Association PHENIX)		5 189,03 €
Charges de personnel		115 577,21 €
Total dépenses		706 792,10 €
	Participation SITCOM d'ARGENTAN	11 156,20 €
	Reprise matériaux	38 071,45 €
	Soutiens (OCAD3E / ECOMAISON)	31 773,58 €
	Facturation aux professionnels	4 840,90 €
	Recettes diverses (récupération TVA, trop perçu EDF...)	3 379,04 €
	Total recettes	89 221,17 €
Total dépenses - recettes		-617 570,93 €

Les dépenses diverses correspondent :

- aux charges courantes (eau, électricité, assurances, taxes, téléphones,
- à la fourniture de petits équipements (vêtements de travail, équipement des gardiens...)

Accusé de réception en préfecture
064-200069443-20251023-2025-10-09-DE
Date de télétransmission : 28/10/2025
Date de mise en ligne : 28/10/2025

- aux travaux et achats pour entretenir les sites,
- aux frais de déplacements,
- aux formations

Les recettes diverses correspondent :

- aux remboursements (assurances, trop perçu EDF, récupération de la TVA),
- à la participation de communes à l'évacuation de pneus.

Coût de revient par habitant : 46,75 €

Depuis le 1^{er} mars 2024, les professionnels se voient appliquer une tarification selon le volume déposé.

Elle ne concerne que les flux dont la collecte et le traitement sont facturés à la CCAP. Sont donc exclus du dispositif les flux cartons, ferrailles, huiles de fritures, élément d'ameublement et les consommables (cartouches d'imprimantes, ampoules et néons, piles).

Les tarifs pour chaque flux sont fixés par une délibération du conseil communautaire (annexe 4).

II- RECAPITULATIF - BILAN FINANCIER GLOBAL

Le service de collecte et de traitement des déchets est financé principalement par les repreneurs de matériaux en déchèteries et en collecte sélective, ainsi que par les organismes de soutiens.

la Taxe d'Enlèvement des Ordures Ménagères (TEOM) vient équilibrer le budget du service.

Pour l'année 2024 elle s'élève à 2 061 335 €.

COÛTS LIÉS À LA GESTION DES DIFFERENTS DÉCHETS MÉNAGERS

COLLECTE				TRANSPORT		TRAITEMENT	
ORDURES MENAGERES							
Porte A Porte	33 883,45 € (28 142,40 €)		(Prix TTC à la tonne vers le site de traitement) 51,17 € (enfouissement) 39,10 € (incinération - 12/2024) (32,48 €)		149,17 € (incinération)		
Apport Volontaire	119,20 € (99 €)				190,30 € (enfouissement)		
COLLECTE SELECTIVE							
Verre			105,43 € (87,56 €)				
Corps Creux (plastiques/métaux)	735,46 € (610,84 €)		127,96 € (106,28 €)		481,96 € (2022 : 385,85 €)		
Corps Plats (papiers/cartons)	174,02 € (144,53€)		61,35 € (50,96 €)		180,73 € (2022 : 140,69 €)		
Multimatériaux (Collecte en PAP à Bagnoles)	5 628,34 € (4 674,70€)		70,61 € (61,88 €)		284,80 € (2022 : 228 €)		
					Accusé de réception en préfecture 061-200068443-20251023-2025-10-09-DE		

Accusé de réception en préfecture
061-200069443-20251023-2025-10-09-DE
Date de télétransmission : 28/10/2025
Date de réception préfecture : 28/10/2025

Les prix s'entendent TTC, à la tonne, sauf **en bleu** : au forfait / mois.

Les montants (x) correspondent aux prix fixés lors des marchés, en juillet 2021.

La collecte sélective bénéficie de soutien de la part de CITEO, éco-organisme agréé pour les emballages, et les matériaux sont revendus pour être recyclés.

MATERIAU / PRODUIT	COLLECTE (prix unitaire TTC)	TRAITEMENT (/ tonne TTC)	Taxe Générale sur les Activités Polluantes
CARTON	171,33	43,34	
BOIS	271,68	90,29	
ENCOMBRANTS	172,56	132,41	61,19
INERTES	143,18	8,55	

GESTION DES OM, DE LA COLLECTE SELECTIVE ET DES DECHETERIES

DEPENSES		RECETTES	SOLDE
<i>Ordures Ménagères</i>	1 063 355,05	911,66	-1 062 443,39 €
<i>Collecte sélective</i>	603 134,83	278 967,68	-324 167,15 €
<i>Déchèteries</i>	706 792,10	89 221,17	-617 570,93 €
			-2 004 181,47 €
<i>Recette fiscale (Taxe d'Enlèvement des Ordures Ménagères)</i>			2 061 335 €

RECAPITULATIF DES COÛTS DE REVIENT / HAB. / AN

ANNEE	OMR	COLLECTE SELECTIVE	DECHETERIES
2022	69,15 €	21,31 €	45,26 €
2023	78,11 €	32,37 €	96,55 €
2024	80,43 €	24,54 €	46,75 €

Les bonnes performances de tri de l'année 2024 par rapport à 2023 ont permis une baisse notable des coûts.

Les travaux de la déchèterie de Juvigny sous Andaine en 2023 expliquent cet écart.

La tarification des dépôts des professionnels permet de garder un coût / habitant proche de celui de 2022 malgré les hausses.

Accusé de réception en préfecture
061-20060443-20251023-2025-10-09-DE
Date de télétransmission : 28/10/2025
Date de réception préfecture : 28/10/2025

Chapitre III : ACTIONS MISES EN PLACE ET ACTIONS PROGRAMMEES

FAITS MARQUANTS EN 2024

Programme de Prévention des déchets :

Campagne d'acquisition de composteurs individuels et collectifs.

Création d'aires de compostages pour les communes volontaires.

Mise en place d'un local réemploi sur la déchèterie de Juvigny sous Andaine, en partenariat avec « les fourmis fertises ».

Tarification des dépôts professionnels en déchèterie :

Elle concerne les professionnels. Le principe d'une tarification au volume déposé (litrage pour les DMS) a été validé par une délibération du conseil communautaire de décembre 2023 pour une application au 01/03/2024.

PROJETS 2025 / 2026

Travaux :

Optimisation et mise aux normes des déchèteries de Céaucé et Couterne.

Acquisition d'un terrain pour la future déchèterie de Passais.

Prévu en 2025, reporté pour des raisons budgétaires.

Communication :

Information ponctuelle auprès des habitants en fonction des erreurs constatées sur le geste de tri
Signalétique sur les différents points d'apport volontaire.

Renouvellement des marchés :

- Collecte des OMR et de la collecte sélective.
- Traitement des OMR.
- Collecte et traitement de déchets verts en déchèterie.
- Dotation en bacs de tri

Suppression des PAV (OMR / CS) et des points de regroupement.

Collecte sélective



ANNEXES

Annexe 1 - Localisation des points de collecte d'apport volontaire

Communes	Points de collecte	ECO 5000	Plastiques / Métal	Verre	Papier / Cartons	ECO TLC
Juvigny Val d'Andaine						
Juvigny Sous Andaine	Parking CC Andaine Passais					
	Lotissement « La Forge »					
	Montpassage					
	Déchèterie					
	Résidence du Bocage					
	Parking Ets Tissier					
	Rue du panorama					
	Les Clairets					
	Stade					
	Manoir du Lys					
La Baroche Sous Lucé	Parking épicerie					
	Route de Céaucé					
	Carrefour Avrilly					
	Le grand Quincé					
Sept Forges	Derrière le stade					
	Cimetière					
Loré	Mairie					
	Carrefour VC102 et RD85					
Beaulandais	Cimetière					
Lucé	Cimetière					
Saint Denis de Villeneuve	Direction Céaucé D267					
Rives d'Andaine						
La Chapelle d'Andaine	Cimetière					
	Résidence du Bocage					
	Parking magasin Carrefour					
	Maison de retraite					
	L'Aubépine					
	Les Houlettes					
	Salle polyvalente					
Couterne	Déchetterie					
	Parking Mairie					
	Salle des fêtes					
	Lotissement Beausoleil					
	La Huberdière					
	La Grillonnière					
	Launay					
Geneslay	Parking rue du lavoir					
Haleine	Parking Mairie					

Communes	Points de collecte	ECO 5000	Plastiques / Métal	Verre	Papier / Cartons	ECO TLC
Passais Villages						
Passais la Conception	Services Techniques					
	Salle multiculturelle					
	Maison de retraite					
L'Epinay le Comte	Place centrale					
Saint Siméon	Mairie					
Bagnoles de l'Orne Normandie						
Bagnoles de l'Orne	La gare					
	Camping de la Vée					
	Résidence de la Madeleine					
	Parking services techniques					
	Rue du vieux moulin					
	Hôtel Tessé					
	Parking maison médicale					
	Centre de rééducation					
	Parking magasin Casino					
Saint Michel des Andaines	L'Etre Delangle					
Autres communes						
Tessé-Froulay	Entrée du bourg					
	D24 Le Clos					
	La Nerrerie					
	Cimetière					
Céaucé	Derrière la Mairie					
	Stade					
	Gymnase					
	Déchèterie					
Perrou	Salle Mairie					
Torchamp	Place centrale					
Saint Mars d'Egrenne	Salle des fêtes					
Saint Roch Sur Egrenne	Eglise					
Saint Fraimbault	Parking services techniques					
Mantilly	Stade					

Accusé de réception en préfecture
061-200068443-20251023-2025-10-09-DE
Date de télétransmission : 28/10/2025
Date de réception préfecture : 28/10/2025

Annexe 2 - Organisation et desserte des collectes en porte-à-porte des OMR

C1 : 1 fois par semaine

C2 : 2 fois par semaine*Communes avec des points de regroupement

Seules les communes de Loré, Lucé et Saint Denis de Villeneuve ne sont pas desservies en porte à porte.

Seule la commune déléguée de Bagnoles de l'Orne est concernée par la desserte de la collecte au porte à porte des recyclables secs (hors verre).

Communes adhérentes			
Bagnoles de l'Orne	Bagnoles de l'Orne	Bourg et campagne	C1
Normandie	St Michel des Andaines	Bourg et campagne*	C1
Ceauce		Bourg et campagne*	C1
	Barthelemy-sous-Luce	Bourg	C1
	Beaulandais	Bourg et campagne	C1
	Juvigny-sous-Andaine	Bourg*	C1
Juvigny Val d'Andaine	Loré	-	
	Lucé		
	St-Denis-de-Villeneuve	-	
	Lept-Forges	Bourg	C1
Mantilly		Bourg et campagne	C1
	Pasais-la-Conceptin	Bourg et campagne	C1
Pasais Villages	L'Épinay-le-compte	Bourg et campagne	C1
	St-Simeon	Bourg et campagne	C1
Perrou		Bourg et campagne*	C1
	La Chapelle d'Andaine	Bourg et campagne*	C1
	Geneslay	Bourg et campagne*	C1
Rives d'Andaine	Unieffe	Bourg et campagne*	C1
	Couterne	Bourg et campagne*	C1
St-Frambault		Bourg et campagne	C1
St-Mars-d'Egrehne		Bourg et campagne	C1
St-Roch-sur-Egrehne		Bourg et campagne	C1
Tessé-Froulay		L'Érable-Les Buards*	C1
Torchamp		Bourg et campagne	C1

Annexe 3 - Répartition tonnage / flux / déchèterie en 2024

	TOUT- VENANT	GRAVATS	BOIS	BRANCHAGES	DECHETS VERTS	CANTONS	FERRAILLES	MOBILIER	D3E	HUILES VEGETALES	Autres DDS	PILES	TOTAL
Céaucé	208,36		58,42		187,92	16,62	39,02		17,824		8,164	0,269	536,597
Couterne	325,9	40,58	75,36		418,7	23,48	51,1	NC	35,436	0,726	27,259	1,056	999,597
Juvigny sous Andaine	408,42	23,9	114,62	580,58	207,64	39	63,9	NC	41,967	0,104	8,995	0,516	1489,642
Passais St Conventin	543,86		67,94	453,6	95,96	13,62	52,8	NC	30,441	0,178	11,905	0,991	1091,275
TOTAL	1 286,54	64,48	316,34	1034,18	910,2	112,72	206,82	NC	125,668	1,008	56,323	2,832	4117,111

Annexe 4 – Délibération fixant les tarifs des dépôts des professionnels en déchèterie

EXTRAIT DU REGISTRE DES DELIBERATIONS du Conseil de la Communauté de Communes ANDAINE-PASSAIS

Date convocation :	L'an deux mil vingt-quatre, le 30 mars à 19h, le Conseil Communautaire, légalement convoqué, s'est réuni en séance ordinaire à la salle principale du CCPP n°11, rue Jean Moulin à Lougny Val d'Andaine sous la présidence de M. JARRY Sylvain,
Nombre de membres en exercice : 17	Présents : Mmes MAM. ADON Françoise, ALLEAUME Philippe, BEAUCHEFF Magie, BOULENT Daniel, BOURNEE Isabelle-Françoise, BOLMEX-WITTEA Françoise, BRIFTON Dominique, CAMU Emmanuel, CHEVALIER Manuella, GARGENT Michèle, DEMIS Jean-Michel, QUEBETUE Bernadette, DURANDIE Chantal, EUGENIE Patrice,
Nombre de présents : 29	GAISARDON Eric, HUBIE François, JARRY Sylvain, LAUNAY Didier, LEFRANCOIS Bernard, LEFRANCOIS Eric, LEBLANC Michel, LEBLANC Christine, MARIE Dorine, MACHEL-GILLOT Dominique, PENTHEAN Olivier, ROETZSCHER Claudine, SERAIS Sylvie, SOHNEN-Véronique, TURCOT Philippe
Nombre de votants : 33	Membres élus délégués des communes membres : Mme RABINEAU Martine Adhérents élus : Mmes MAM. GUICHET Jocelyne, GUICHET Brigitte, GRARDON Philippe, MARTEAU Michèle, KIEBELAU Bernard Présents par délégation : Mmes SIM. CHEUX-OGUSTIN Virginie (Pouvoir à M. BOUTILLON), LEROY Christophe (Pouvoir à Mme AGNET-GILLOT), ROULLANDE Eric (Pouvoir à M. BEAUCHEFF) Secrétaire de séance : M. LAUNAY Didier

TECHNIQUES ET ENVIRONNEMENT/GESTION ET PREVENTION DES DECHETS Tarification et modalités d'accès aux déchèteries

Mme la vice-présidente en charge de la gestion et la prévention des déchets explique que par délibération n°2023-12-19 du décembre 2023, le Conseil Communautaire a adopté les tarifs pour l'accès aux déchèteries pour les professionnels, à compter du 1^{er} mars 2024.

Après quelques mois d'application, il apparaît nécessaire de procéder à certaines modifications et compléments :

Modifications et complément de tarifs pour les professionnels :

Déchets verts : 10€ le m3 au lieu de 18€
Gravats légers : 20€ le m3
Coûtité pour l'ensemble des déchets en dessous d'1m3

Accès aux déchèteries de Courbère et de Cassac : Sur autorisation et sur demande auprès de la CC ANDAINE-PASSAIS, les déchèteries de Courbère et de Cassac pourront être accessibles aux professionnels.

Le Conseil Communautaire, après en avoir délibéré à l'unanimité,

- **ADOpte** les modifications présentées ci-dessus.
- **AUTORISE** le Président à accomplir les formalités correspondantes ainsi qu'à signer sous les actes et documents relatifs à cette affaire

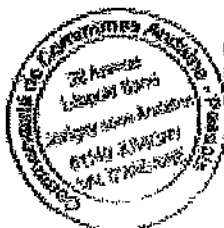

Fait et délibéré les jour, mois et an susdits,
Pour en être conforme,
Le Président,

Reçu de transmission des documents
N° : 20240330 20240330 20240330 12 01
Date de transmission : 20240330
Date de réception : 20240330

Accusé de réception en préfecture
061-20088443-20241023-2025-10-09-DE
Date de transmission : 28/10/2025
Date de réception préfecture : 28/10/2025